



TRIBUNALE CIVILE DI TORINO?

Ill./mi. signori G I U D I C I,

Nell'interesse della Spett/

ASSOCIAZIONE GENERALE DEGLI OPERAI DI PINEROLO,

avente ivi sede propria in Via Silvio Pellico n.7,

l'avvocato sottoscritto rispettosamente espone :

Nell'Assemblea generale dei soci tenutasi il 15 Aprile 1928 vennero deliberate alcune modifiche allo Statuto-Regolamento della Società predetta, modifiche che si resero necessarie per le mutate condizioni dei tempi e che prima della loro approvazione furono oggetto di particolare studio da parte di apposita Commissione all'uopo stata istituita.

Con le varianti introdotte nello Statuto si è cercato di tutelare in ogni miglior modo gli interessi della Società, e se di tale avviso sarà questo Tribunale, ben si confida, come si chiede :

vorranno le SS. VV. Ill.me

Verificato l'adempimento delle condizioni stabilite dalla legge;

Ordinare la trascrizione ed affissione del verbale dell'Assemblea Generale 15 Aprile 1928 di conformità alle disposizioni del Codice di Commercio.

Torino, li 15 Aprile 1929 - VII<sup>o</sup>6

F.to : AVV. CANTARELLA CALLISTO.

Visto previo parere del P<sup>o</sup>M<sup>o</sup> ne riferisca in Camera  
di Consiglio il sig. Giudice Motta.

Torino, li 16 Aprile 1929 - VII<sup>o</sup>-

IL CONSIGLIERE DI CASSAZIONE

Presidente del Tribunale Civile e Penale di Torino

F<sup>o</sup> DANZA.

il P<sup>o</sup> M<sup>o</sup>

Visto - nulla oppone. Torino, 17 Aprile 1929-VII-

F.to TOESCA Sost.P.del Re.

IL TRIBUNALE CIVILE E PENALE DI TORINO SEZ. I<sup>o</sup> IN  
CAMERA DI CONSIGLIO nelle persone degli Ill./mi sigg.

|         |                |   |            |   |
|---------|----------------|---|------------|---|
| DANZA   | Comm. Giuseppe | - | Presidente | - |
| ALESSIO | Clemente       | - | Giudice    | - |
| MOTTA   | Luigi          | - | "          | - |

Letto il ricorso, gli allegati ed il parere del P<sup>o</sup>M<sup>o</sup>

Udita la relazione del Giudice Delegato;

Ritenuto che furono nell'atto di cui è caso, osserva-  
te le norme di legge;

Visti gli art. 91, 96 C. Comm..

Ordina trasciversi, affiggersi e pubblicarsi ai sen-  
si ed effetti di legge l'atto di cui in ricorso.

Torino, li 19 Aprile 1929 - VII<sup>o</sup>-

Il Presidente F<sup>o</sup> DANZA.

STERPONE Cancelliere. -

Pagate per tassa di bollo speciale Lire 12,10. con

bolletta n°4429 del 25 Aprile 1929 -VII°-

Per copia conforme rilasciata a richiesta dell'avv.  
Cantarella Callisto.

Torino, 6 Maggio 1929 - VII°-

Il Cancelliere F° Sterpone.

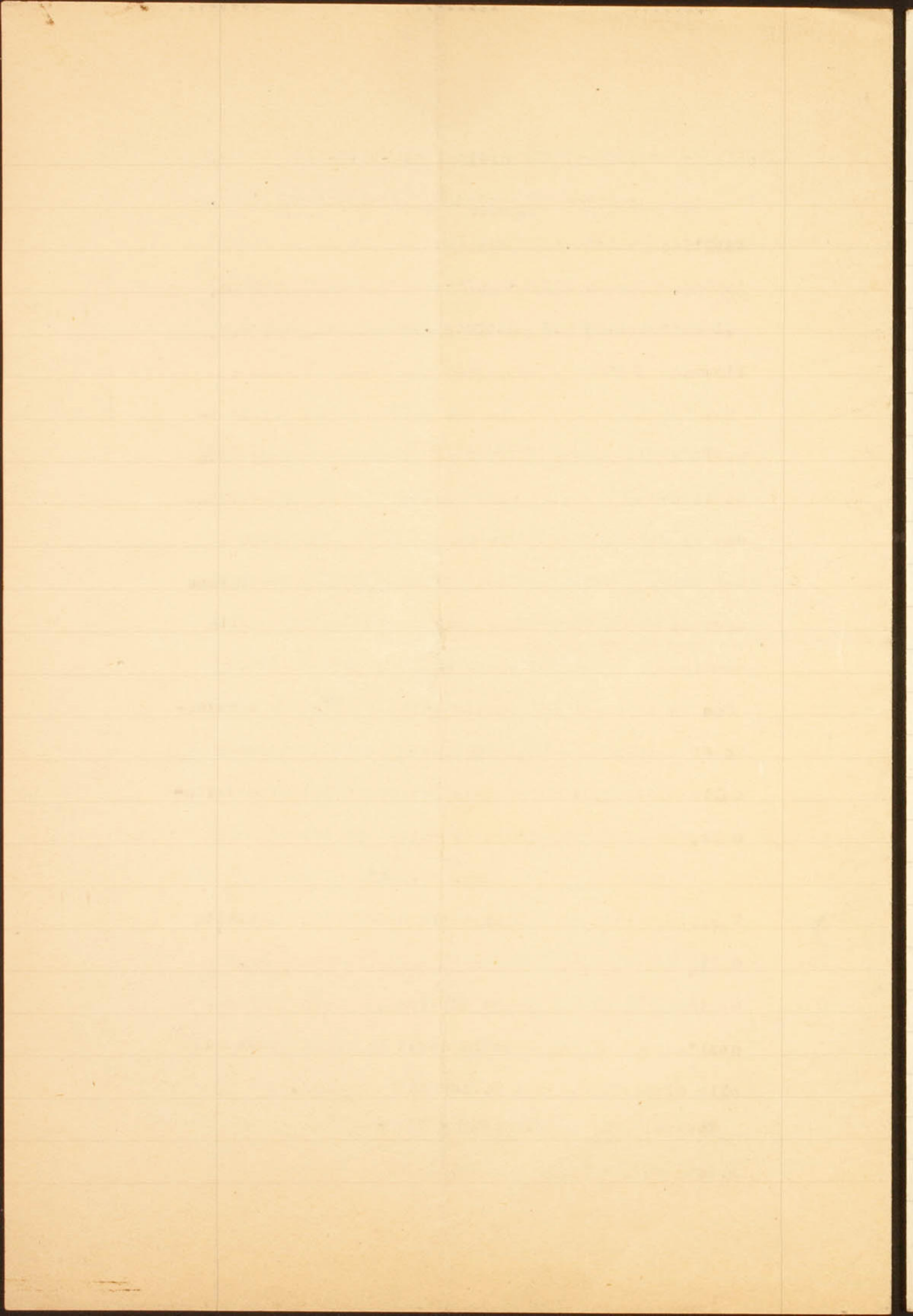

ASSOCIAZIONE GENERALE DEGLI OPERAI DI PINEROLO

aderente all'Ente Nazionale della Cooperazione.

ESTRATTO DI VERBALE

dell'Assemblea Generale ordinaria del 15 Aprile 1928.

Con detto verbale vennero approvate le seguenti  
modifiche allo Statuto Sociale :

1°- all'art.2° dello Statuto si dà atto dell'adesione  
della Società all'Ente Nazionale della Cooperazione.

2°- per aver diritto al funerale a spese della Socie-  
tà sono necessari tre anni di anzianità sociale inve-  
ce di sei mesi.

3°- Venne abolito il limite della città daziaria ed  
esteso il perimetro urbano entro cui la Società corri-  
sponde cura medica e medicinali.

4°- Venne elevato il contributo mensile a L.3 e fu  
contemporaneamente portato il sussidio di malattia a  
L.2,25 diarie al socio che usufruisce dei medicinali  
e a L.3 a quegli che non ne usufruiscono, ferme restan-  
do le proporzioni della metà e del quarto per i perio-  
di prolungati.

5°) Venne stabilito che la Casa Mutuo concorra al soste-  
nimento della Casa Cronici con una quota annua fissa  
di Lire 1000 oltre all'interesse di oltre 600 lire  
che la Casa Cronici già ricava a seguito della liqui-

dazione del magazzino cooperativo, e contemporaneamente furono istituite due categorie di soci cronici.

6°- Furono prese disposizioni relative alla bandiera sociale;

7°- Furono deliberate modifiche intese ad adeguare valutazioni e cifre al deprezzamento della lira e al rincaro di certi generi e di certi lavori.

8°- Furono deliberate altre varianti di minore importanza al regolamento relative al miglior funzionamento della Società.

Per ultimo furono richiamate alcune modifiche già deliberate in precedenti assemblee, onde le medesime fossero sottoposte all'esame del Tribunale e delle stesse si facesse constare in occasione della ristampa dello Statuto - Regolamento Sociale.

Pinerolo, 15 Giugno 1929 - VII -

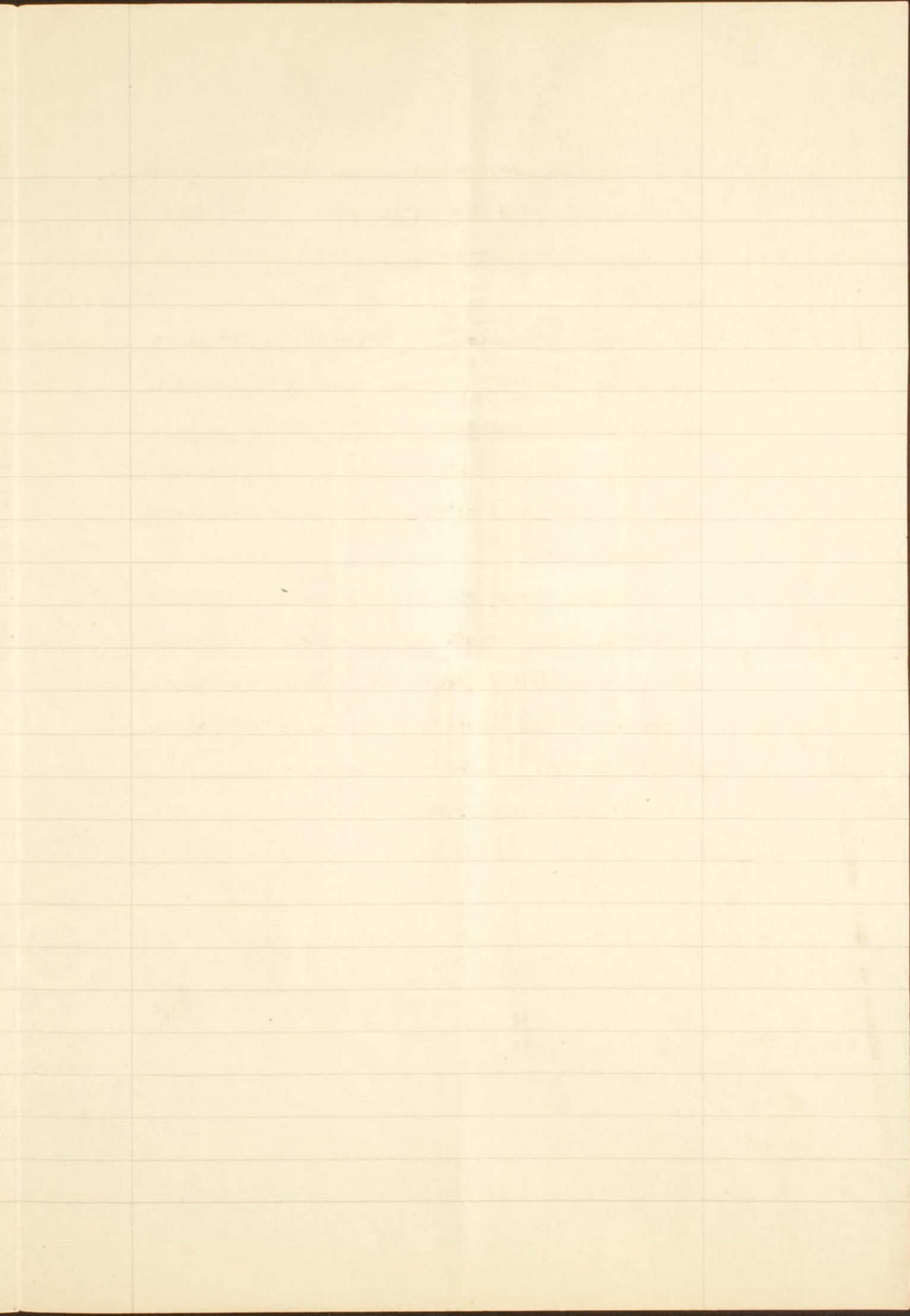

Handwritten text at the top of the page, possibly a title or header.

First paragraph of handwritten text.

Second paragraph of handwritten text.

Third paragraph of handwritten text.

Fourth paragraph of handwritten text.

Fifth paragraph of handwritten text.

Sixth paragraph of handwritten text.

Seventh paragraph of handwritten text.

Eighth paragraph of handwritten text.

Ninth paragraph of handwritten text at the bottom of the page.



Avv. CALLISTO CANTARELLA

PROCURATORE

PINEROLO

Recapito in Torino Via Garibaldi, 49  
presso Avv. Secondo Bosio

17  
2579

## DOCUMENTI

annessi al ricorso

*dell'Associazione Generale Operai di  
Pinerolo -*





Recapito in Torino Via Garibaldi 49  
presso Avv. Secondo Bosio

TRIBUNALE CIVILE DI TORINO.

RELAZIONE DI ESEGUITE AFISSIONI.

L'anno millenovecentoventinove, anno VII°, ed alli

*24* del mese di Maggio, in Torino,

Su richiesta della Spett/ ASSOCIAZIONE GENERALE DE-

GLI OPERAI DI PINEROLO, avente ivi sede propria in

Via Silvio Pellico n.7, in persona del suo Presidente

sig. DEMARTINI DOMENICO, ivi residente,

Io sott/Ufficiale Giudiziario addetto al Tribunale

Civile e Penale di Torino, mia residenza,

Ho affisso nei locali della Borsa di questa città,

nelle sala di questo Tribunale ed in quella della Ca-

sa Comunale pure di Torino, estratto del verbale del-

l'Assemblea Generale dei Soci della Spett/Associazione

ne degli Operai di Pinerolo ivi tenutasi il 15 April-

le 1928, con pedissequo certificato di trascrizione

della Cancelleria del Tribunale di Pinerolo in data

corrente mese di Maggio.

E ciò per ogni effetto che di legge.

Del che ho fatto constare col presente verbale da

me Ufficiale Giudiziario come infra sottoscritto.

*[Handwritten signature]*

*Torino Torino  
Bosio  
V. Bosio  
Pinerolo*

*16/1/28*  
N. .... Rep. - Uff. Giud.  
Data 24/5/29

|                    |      |     |
|--------------------|------|-----|
| Pubbl. Origin. per |      |     |
| Pubbl. Origin. per | 2    | 70  |
| Repertorio         |      | 10  |
| Copia N. ....      |      | 10  |
| Trasferita per ..  |      |     |
| Borsa              | 1    | 10  |
| Urgenza            | L. 5 | 100 |
| 50%                | 2    | 50  |
| Aumento 10%        |      |     |
| dal 1-5-21         | 0    | 10  |



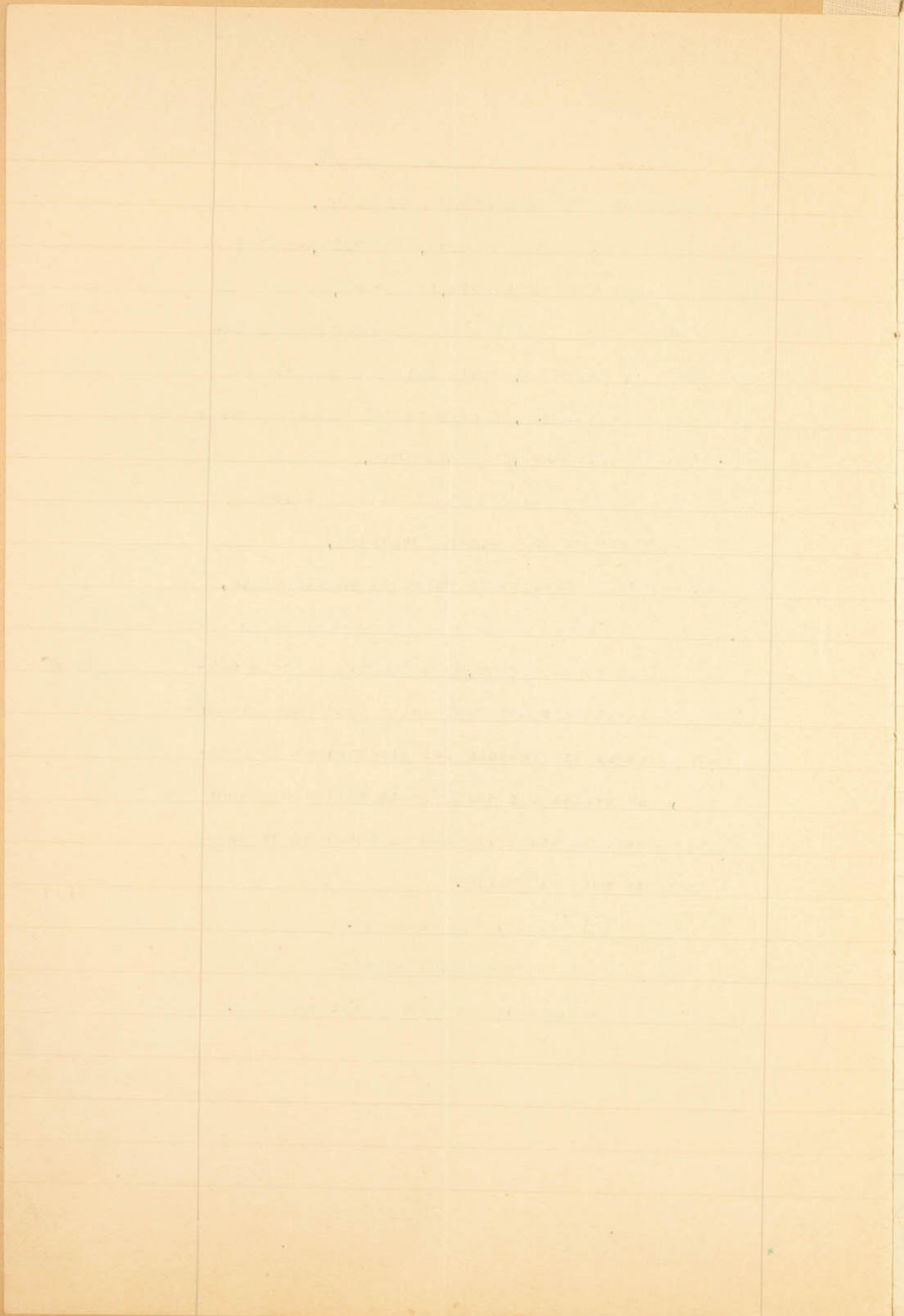



2085

REGIA PRETURA DI PINEROLO.

RELAZIONE DI ESEGUITA ADMISSIONE.

L'anno millenovecentoventinove, anno VII, ed alli 19 del mese di Giugno, in Pinerolo,

Su richiesta della Spett/ASSOCIAZIONE GENERALE DEGLI OPERAI DI PINEROLO, qui avente sede propria in Via Silvio Pellico N.7, in persona del suo Presidente sig. Demartini Domenico, residente in Pinerolo,

Io sott/ Barberis Marcellino, Ufficiale Giudiziario addetto alla Pretura di Pinerolo, mia residenza,

Ho affisso nella Sala della Casa Comunale di questa città estratto autentico del verbale dell'assemblea generale dei soci della Spett/Associazione Generale degli Operai di Pinerolo qui tenutasi il 15 Aprile 1928, con pedissequo certificato di trascrizione della Cancelleria del Tribunale di Torino in data 18 Maggio u.s..

ORIGINALE

|                          |      |
|--------------------------|------|
| N° 448 Ripertoria        |      |
| Pubb. aff. D. v. g. rep. | 2,55 |
| Copia                    | 0,30 |
| quintanga                | 0,10 |
|                          | 2,95 |
| Supertora                | 0,30 |
|                          | 3,25 |



Del che ho fatto constare con il presente verbale, che viene come infra da me Ufficiale Giudiziario sottoscritto.

V.to L'UFFICIALE GIUDIZIARIO

*Barberis Marcellino*

*Il Cancelliere*  
*[Signature]*

*Visto, per l'affissione*  
*Il Segretario*  
*[Signature]*



1088



Faint, illegible text covering the middle section of the page, possibly bleed-through from the reverse side.

Faint, illegible text located in the lower middle section of the page.

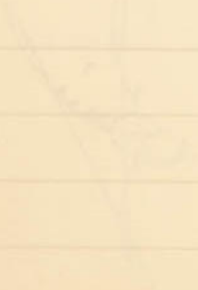

Faint, illegible text at the bottom center of the page.





Associazione Gen<sup>le</sup> degli Operai  
— Pinerolo —

Modifiche allo Statuto Reg.<sup>to</sup>

Deliberate

in Assemblea Gen<sup>le</sup> 15 - IV - 1928

A large, stylized signature or flourish consisting of several sweeping, wavy lines that taper to a point at the bottom.

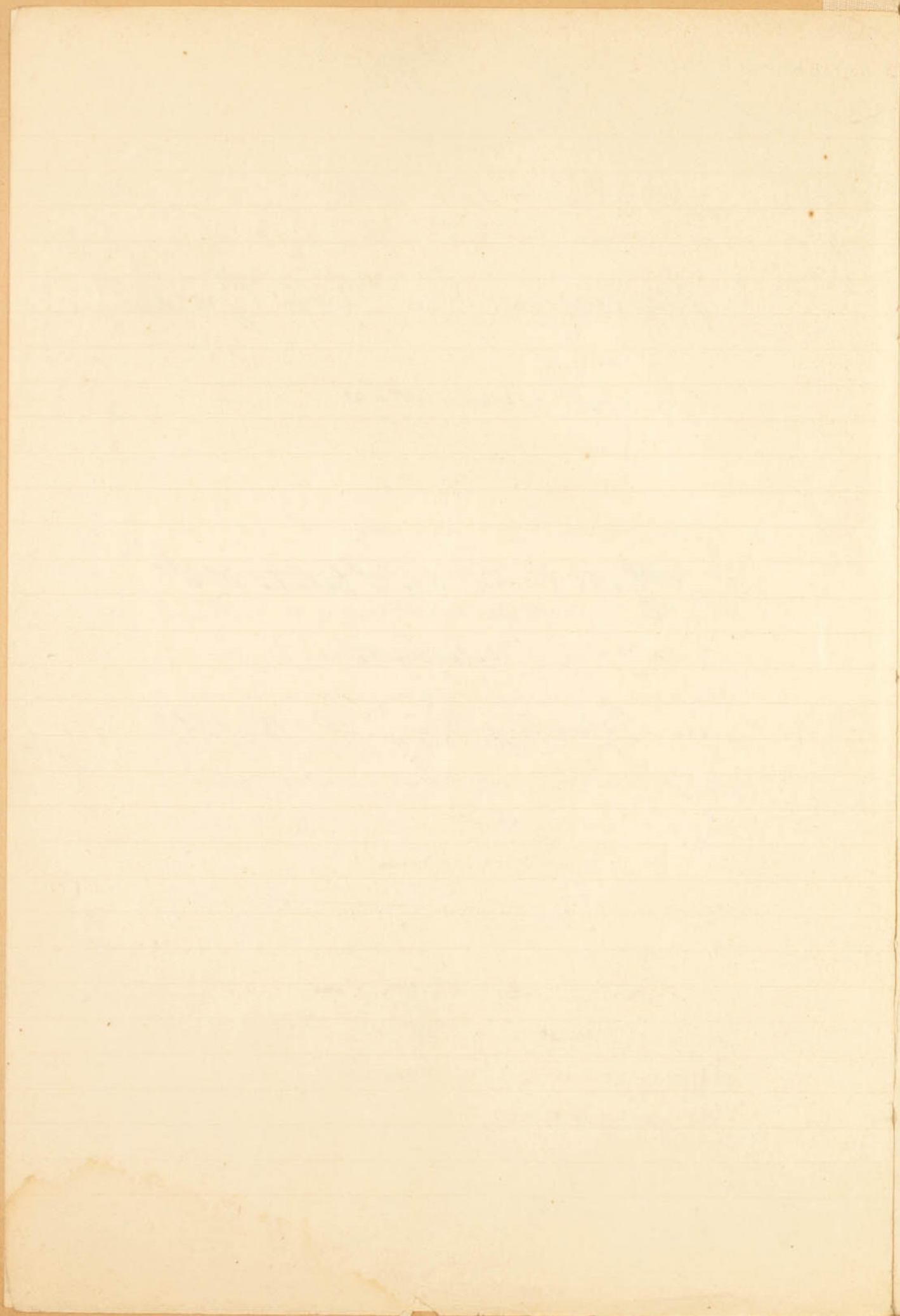





# Associazione Generale Operai di Pineroles

## Estratto di Verbale

Nell'Assemblea Gen<sup>ale</sup> ordinaria del 15 aprile 1938

L'anno 1938, al 15 aprile, in Pineroles, nella Sala della Lega (palazzo Municipale),  
Convocata l'Assemblea Generale dei Soci per la seduta ordinaria stabilita dall'Art. 128<sup>o</sup> dello Statuto e Regolamento sociale, e nella forma prescritta dal successivo Art. 130 con avviso individuale ad ogni socio residente, sono intervenuti i seguenti Soci: (seguono i nomi di N. 151 soci).

Alle ore 14 il Presidente Sig. Di Martinis Commisario, assistito dal Segretario Gaballo Giuseppe, constatata il numero degli intervenuti, il quale risulta di molti superiore al quinto dei soci residenti voluto dallo Statuto - Reg<sup>ole</sup>, quindi dichiara valida ed aperta l'assemblea. — — — Omissis — — —

Il Presidente notifica che la Commissione Permanente per le modifiche al Regolamento ha divisato di proporre ai Soci una serie di modifiche che il volger del tempo e le mutate condizioni della vita hanno suggerite, e, dopo aver rivolto un vivo elogio al consocio e segretario Gaballo Giuseppe, che, vice, per incarico avuto dal Consiglio, principalmente si è occupato di tale studio presentando all'istesso della Commissione un ampio elaborato senza di revisione, lo invita a farsi relatore per la Commissione del progetto di modifiche.

ASSOCIAZIONE...  
PINER...  
Via Silvio P...

Il Gashabbi così espone le proposte:

1<sup>a</sup> Dato l'alto significato della deliberazione da tempo presa dal Consiglio e testè ratificata dall'Assemblea, sulla "adesione del Socialismo all'Ente Nazionale della Cooperazione", si propone si forme oggetto dell'art. 2<sup>o</sup> dell'art. Reg<sup>to</sup> Statuto-Reg<sup>to</sup>. L'Assemblea approva all'unanimità. -

2<sup>a</sup> Visto il rilevante aumento del costo della sepoltura, che s'aggira ora sulle 300 lire, si propone si esigano dal socio almeno 5 anni d'anzianità sociale, invece di sei mesi, per aver diritto al funerale a spese della Società. - Benedetto Alfonso, Prossotto Giuseppe, Quella Pietro sono contrari per "ragioni d'umanità". Morina Carlo vorrebbe meno mesi, ma per tutti, anche appena entrati. Il Presidente spiega che i sentimenti generosi degli interpellanti sono pienamente condivisi dalla Commissione, ma si deve tener conto anzitutto delle cifre e delle possibilità. Defilippi Giacinto appoggia ancora i concetti suddetti, aggiungendo che "la innovazione frustra i principii dei compilatori del Regolamento, i quali furono molto saggi." Osserva il relatore Gashabbi che la Commissione non è certo tenuta a nessuno nel rendere il dovuto omaggio alla saggezza dei compilatori del Reg<sup>to</sup> e spiega come la proposta modificata non si allontani affatto dai generosi principii a cui essi si ispirarono. - Dice: "il funerale del socio costava allora circa 40 lire, ossia l'equivalenza di due anni e mezzo di contributi a lire 1.25 mensili, o poco più; oggisi, anche portando

la quota mensile a lire 3, come si proporrà fra poco, occorreranno sempre più di 8 anni ad ogni socio per pagarsi la sepoltura. - Questa, non essendo una spesa aleatoria ma sicura per tutti, vuol dire che ogni socio nel periodo di otto anni pesa ingiustamente sulla Società, perché usufruisce di tutti i benefici della mutualità senza collaborarvi per nulla. - Evidentemente hanno in ciò una generazione, e riducendo tale periodo a tre anni, si afferma un sano criterio amministrativo che si avvicina alle vedute dei suddetti compilatori, restando ancora lievemente superiore ad esse."

Il Presidente mette quindi in votazione per alzata di mano la proposta, - che comporta opportune modificazioni agli art. 21-45-46. - Essa viene approvata a grandissima maggioranza, in modo che, fatta la controprova, risultano solo 14 contrari.

3<sup>a</sup>

Visto l'ampliamento della Città verificatosi in questi ultimi anni, che trasformò zone periferiche in quartieri ormai intensamente popolati, ove abitano numerosi ~~voti~~ soci, si propone di abolire il limite della "città daziaria" (che ormai più non esiste) ed estendere adeguatamente il perimetro urbano entro cui la Società corrisponde cure mediche e medicinali. La nuova delimitazione sarebbe la seguente: « Piazza S. Maurizio - Cimitero - Via Ciro a segno - fino al N.º 6 - Strada S. Giustullo, fino al bivio della strada di S. Secondo - Borgo S. Michele, fino al bivio <sup>(strada di)</sup> Miraflores - S. Felice Polveriera - Strada a sud del Lemina - Matomina - Via Moirano, fino al Lemina - Via Vigone, fino al



birio antica strada di Biviano - Strada Robio  
 e Colletto; - Fornaci Mana e Giustetto -  
 Viale Rimembranza, - Viale Conte di Torino - Antica  
 filatura Setta "S. Cappuccino" - Piazza S. Maurizio.  
 La Commissione non si nasconde la ingente  
 maggiore spesa che ne scriverà sul bilancio  
 sociale ai capitoli: medicinali e cura medica,  
 ma a questo sarà provveduto fra poco, come vedremo  
 mentre la riforma è ormai l'una necessità così  
 elementare e sentita, che non ammette più serozie  
 d'Assemblea appaunte, e la proposta, - che com-  
 porta la modifica sull'art. 22 - è approvata all'u-  
 nanimità.

4<sup>a</sup>

A fronteggiare la maggior spesa per ammalati, ed  
 anche allo scopo di migliorar ad essi il sussidio  
 in denaro, si propone di elevare il contributo men-  
 sile a lire tre e di portare contemporaneamente  
 il sussidio di malattia a lire 2.25 sicché al socio  
 che usufruisce dei medicinali ed a lire tre a  
 quelli che non usufruisca di essi, ferme restan-  
 do le proporzioni della metà e del quarto per  
 periodi prolungati. La Commissione avrebbe vo-  
 luto far di più, ma, tenuto calcolo dell'opinio-  
 ne di molti soci contraria ad un rapido aumento  
 già nota per le discussioni scottate sull'argomento  
 in passate Assemblee, si limita alle lire tre, nella  
 speranza che questa cifra venga ben accolta.  
 Morina Carlo è contrario. Parla invece in  
 senso favorevole Arando Luigi, Gioro Vittorio,  
 Basso ed altri. Messa quindi ai voti la propo-  
 sta, - che comporta modifiche agli articoli 15 e 24 - ,

5 =  
è approvata senza opposizione alcuna -  
al fine di dare la maggior stabilità possibile  
alle entrate ordinarie della "Cassa Cronici", si  
propone di stabilire per Regolamento che la Cassa  
Mutuo concorra al sostenimento di essa con una  
quota annua fissa di lire mille, derivandola  
dal provento affitti della Casa Sociale. - Tale  
contributo, unito all'interesse di oltre 500 lire  
che la Cassa Cronici ricava dal fondo pervenuto  
le dal liquidato Magazzino Cooperativo, costituisce  
per essa un'entrata sempre maggiore dell'ante-  
riore, e più sicura delle 1500 lire che Sovran  
provengono dagli utili, - purtroppo aleatori - del Ma-  
gazzino. - La cosa poi non costituisce affatto un  
nuovo aggravio per il Mutuo se si considera l'au-  
mentato reddito dei locali, che quando erano oc-  
cupati dal Magazzino Coop. li fruttavano pochissimo.  
Con questa sistemazione a favore del Cronici -  
continua il relatore Gastaldi - la Commissione pro-  
pone anche di istituire due categorie di soci cronici,  
secondo l'età in cui furono colpiti da cronici:  
per aver diritto a sussidio intero (1<sup>a</sup> categoria), sia  
necessaria un'anzianità sociale di anni 15; per la  
metà sussidio (2<sup>a</sup> categoria) basti il noverato di  
anni sei; le due categorie poi, siano a carico della  
Cassa Cronici, evitandosi così - quello che oggi  
impropriamente avviene - che un socio di disgrazia  
tantumte colpito da invalidità <sup>permanente,</sup> subito dopo l'ingresso  
possa restare per dieci anni a carico del Mutuo.  
Tali proposte, che comportano modifiche agli  
Art. 21-31-32-33-34-150-151, nonché agli Art. 1 e 2

6<sup>a</sup>

Sull'Allegato A, risultano approvate all'unanimità.  
Si propone qualche modifica agli articoli 162-163, atte a rendere meno restrittive le disposizioni relative all'esposizione ed all'uscita della bandiera sociale. Spiega il relatore che la rigidità di tali norme era imposta nel 1906, all'epoca in cui la invasione di elementi sovversivi minacciava di stornare le finalità patriottiche del Festival, ma oggi non ha più ragione d'esistere. Le modifiche sono approvate.

7<sup>a</sup>

Si propongono altre modifiche - agli art. 5-7-33-38-94-122, tutte unicamente intese ad adeguare valori e cifre al deprezzamento della lira ed al grande rincaro di certi generi e di certi lavori. Sono approvate senza discussioni.

8<sup>a</sup>

Si propongono ancora le seguenti varie modifiche di importanza minore, ma che peraltro la Commissione ritiene utile effettuare dovendosi procedere alla ristampa di nuove copie dello Statuto - Reg.:

- a) Compendiare nel solo art. 14 tutti i doveri relativi ad intervento alle strutture ed Assemblee, includendovi le relative sanzioni. Questo, oltre alla variazione dell'art. 14, porta alla abrogazione dell'art. 44 e di una parte dell'art. 130.
- b) Rinunciare all'affissione per la città dei 6 manifesti - invito ai funerali, di cui all'art. 42, per motivo che tale provvidenza si rivela oggi pressoché inutile, mentre invece le tasse su tale affissione sono diventate molto rilevanti.
- c) Estendere a tutti i generi di sussidio il limite di tre mesi per la riscossione indicato all'art. 48.



- d) Per la maggior esattezza, e coerenza coll'art. 109 - al disopra per le elezioni, si cui all'art. 72 aggiungere anche "i Sindaci".
- e) Abolire il Sivisto ad un Amministratore si far parte si altre Amministrazioni (Art. 89), perché oggi non ha più ragione d'essere.
- f) Aumentare a 15 giorni il termine entro cui il socio può presentar proposte da iscriversi all'ora sine die giorno per l'Assemblea (Art. 94), perché nei 10 giorni scatta il tempo materiale per la stampa, indirizzo e distribuzione degli inviti.
- g) Affidare al bidello, sotto il controllo dell'Esattore, la riscossione a domicilio delle quote dei Soci Onorari (Art. 122-123), perché compito più consona alle sue mansioni.
- h) Fare maggior facoltà al Consiglio di adunarsi nei giorni ed ora più proprii alle possibilità dei suoi membri. (Art. 131).
- i) Aggiungere ~~coll'art. 2 allegato A~~ alle "entrate annuali ordinarie della Cassa Cronici, - nell'art. 2 dell'Allegato A - il nuovo capitolo: "gli interessi di capitali", ed aggiungere - al comma b) dello stesso articolo - alle parole: le multe d'ogni specie, la specifica: eccetto quelle previste dagli art. 16 e 38, e ciò per esattezza e coerenza coll'art. 151.
- l) Abrogare il "Capo XX - Disposizioni Transitorie", che non ha più motivo d'essere. - Certe ultime varie modifiche sono approvate <sup>sulle discussioni</sup> a questo punto il relatore enumera, come segue, ~~alcune~~ <sup>alcune</sup> modifiche già deliberate in precedenti Assemblee, e che ancora attendono l'approvazione dell'Es. <sup>mo</sup> Tribunale:

\* m. incorporare gli Allegati A e B rispettivamente "Reg<sup>to</sup> per la Cassa Cronici" e "Norme e disposizioni p. la distribuz. dei premi d'incasso" nello Statuto Reg<sup>to</sup> formandosi così 2 nuovi capi XXI e XXII e correggendo conseguentemente <sup>mutate la relativa numerazione degli articoli</sup> art. 179

- ASSOCIAZIONE  
PINE  
Via Silvio
- a) istituzione della fornitura delle medicine ai soci infermi (art. 1-21-23-153) *Assemblea Sella* 20-I-1921
- b) norme per meglio disciplinare l'accompagnamento funebre (art. 43) *Assemblea Sella* - 11/5/1919
- c) ammissione, sotto determinate condizioni, anche degli aspiranti affetti da ernia (art. 126) *Assemblea* 11/V/1919
- d) controllo sulla malattia dei soci residenti fuori di Pinuro, anche se aggregati ad altre società (art. 39) *Assemblea* 5-XI-1922
- e) durata in carica del Collegio di Provisori: portata da 1 a 5 anni, e la nomina demandata al Consiglio (in coerenza coll'art. 103). - art. 113 *Assemblea* 20-X-1921
- f) abolizione del limite massimo di lire 0,75 per il sussidio di cronichismo (art. 1 allegato A) *Assemblea* 13-4-1924
- g) applicazione della multa unica di lire 1 per mancato intervento del socio, sia alle sepolture che alle diverse assemblee; e aumento della multa per ritardato pagamento della quota da cent. 15 a cent. 30. - (art. 14 e 16) *Assemblea* 29-5-1925
- h) limitazione alla classe quarta, del funerale (sovato al prezzo insostenibile raggiunto da quello di terza) (art. 45) *Assemblea* 6-I-1925
- i) riduzione d'orario per le operazioni elettorali, limitandolo alle ore pomeridiane. (art. 73) *Assemblea* 16-V-1926
- l) Ratiocazione delle disposizioni avute rapporto col Magazzino Cooperativo di Crusunna, in seguito all'avvenuto scioglimento del medesimo (art. 1-148-150-151 et art. 2 dell'Allegato A) *Assemblea* 29-5-1927
- In ultimo il relatore, riepilogando, legge lettura del testo delle modifiche proposte sui vari articoli proseguendo per ordine numerico progressivo, come





segue:

Art. 1 Alla designazione: attuale Associaz. Gen. <sup>Segli</sup> <sup>o</sup> operai di Pinerolo, aggiungere: « con sede propria in via Silvio Pellico 7 »; al comma a), aggiungere alla fine: « e agli occorrenti medicinali »; abrogare i due commi: d) e) . -

Art. 2 Trasformarlo così: « L'Associazione è aderente all'Ente Nazionale della Cooperazione ».

Art. 5 Correggere la primitiva Sicitura colla seguente:

|   |                             |        |
|---|-----------------------------|--------|
| « | Sai' 21 ai 30 anni compiuti | lire 6 |
| « | 30 " 35 " "                 | 12     |
| « | 35 " 40 " "                 | 20     |
| « | 40 " 45 " "                 | 40     |

Sai' 45 anni compiuti la tassa aumenta di lire 40 per ogni anno, ecc.. »

Art. 7 Comma d): correggere le lire 1.50 di guadagno giornaliero in lire otto, ed il deposito di lire 1.50 in lire 5.

Art. 14 Trasformarlo così: « Tutti i soci effettivi, ad eccezione degli infermi e dei cronici, sono tenuti ad intervenire alle Assemblee Generali ed alle sottosegretorie di consoci, secondo le norme fissate dagli articoli 42-43-71 e 130, sotto pena della multa di lire 1 ».

Art. 15 Correggere le lire 1.25 in lire 3. -

" 16 Correggere i centesimi 15 in cent. 30. -

" 21 Trasformarlo così: « I soci effettivi, appena ammessi, hanno diritto all'assistenza medica ed alle medicine; dopo il noviziato di sei mesi, agli onori funebri di cui all'Art. 42 ed al sussidio ordinario di malattia o di cronicità; e, dopo cinque anni l'assistenza sociale, al funerale a

ASSOCIAZIONE G...  
PINER...  
Via Silvio...

- spese dell'Associazione, a norma dell'Art. 44. »
- Art. 22 Trasformarlo così: « I soci effettivi abitanti fuori della città non hanno diritto all'assistenza medica ed alle medicine e restano s'impensati degli obblighi s' cui all' Art. 14. Il perimetro urbano che delimita la zona cittadina verrà stabilito dall'Assemblea e indicato su apposito quadro nella sede sociale ».
- Art. 23 Aggiungere alla fine: « Va da sé che in tal caso anche la spesa dei medicinali è a carico del socio ».
- Art. 24 Trasformarlo così: « Il sussidio ordinario giornaliero per le malattie temporanee scorrerà dal secondo giorno susseguente a quello della notificazione della malattia alla Segreteria sociale. L'entità del sussidio è stabilita come segue per giorni novanta: al socio che usufruisce dei medicinali, in lire 2.25 al socio che non usufruisce dei medicinali, in lire 3.-; trascorso tale periodo, se la malattia continua, il sussidio è ridotto alla metà per altri giorni 90, e poi ad un quarto sino a guarigione e per un periodo non superiore ad altri 180 giorni, salvo il disposto degli articoli 31 e 33. - »
- Art. 31 Trasformarlo così: « I soci effettivi riconosciuti affetti da malattia cronica costituente incapacità assoluta e permanente al lavoro avranno diritto al sussidio ordinario di cronichismo in base alle categorie seguenti:
- 1<sup>a</sup> - Soci che vennero colpiti dall'invalidità dopo i quindici anni d'anzianità sociale: sussidio intero.
  - 2<sup>a</sup> - Soci che ne furono colpiti prima: metà sussidio.
- I predetti soci dovranno uniformarsi alle prescrizioni



Sell' apposito Reg<sup>to</sup> per la Cassa Cronici. »

Art. 32. Cancellare la dicitura: « et un'età non inferiore ad anni 75 » ed aggiungere alla fine dell' articolo le parole: « di prima categoria ».

» 33 Abrogare la prima parte e sostituirla colla formula: « I soci affetti da malattia cronica che non costituiscono incapacità assoluta, ecc. »; stralciare il 2° capoverso per formarne un nuovo articolo in sostituzione del N° 34 che si fa annullare, correggendovi: « centesimi cinquanta » in lire 4.-

» 38. Correggere le lire 20 in lire 80.-

» 39 Cancellare le parole: « si uniformerà alle disposizioni dell' Art. 21 presso l' Associazione a cui è aggregato, e non essendo aggregato ad altra Associazione, ... »; sostituire la dicitura: « dal Sindaco locale o dal Presidente dell' Associaz. Gen<sup>le</sup> concordata » colle parole: « dal Podestà locale »; nel terzo alinea, alla dicitura: « Il socio non aggregato ad altra Associazione sovra far ... ecc. », sostituire questa: « Il socio sovra inoltre far ... ».

» 42 Abrogare l'ultimo capoverso. -

» 43 Sostituire alla formula: « Tutti i soci formeranno il corteo dalla sala sociale », la seguente: « Il corteo si formerà dalla sala sociale per essere completato a partire dal luogo in cui ha inizio la sepoltura; i soci dovranno recare ben visibile all'occhio il distintivo sociale ».

» 44 Abrogare, corretto in conformità la enumerazione dei quattro articoli seguenti.

» 45 Trasformarlo così: « L'associazione provvede alla sepoltura dei soci effettivi che hanno compiuto

i cinque anni di anzianità sociale con un funerale  
di 4<sup>a</sup> classe ».

- Art. 46 Trasformarlo così: « Fermo il disposto dell' Art. 42, agli eredi del socio defunto che ne facciano richiesta, verrà corrisposta integralmente la somma stabilita per la sepoltura a norma dell' Art. 44, lasciando ad essi la facoltà di disporre del funerale nel modo che crederanno più opportuno, sempre che esso non risulti di grado inferiore a quello previsto dall' Associazione. »
- " 47 Correggere il riferimento all' Art. 46, col N° 45. -
- " 48 Stralciare l'ultima alinea per formare un articolo in più, che colmi il vuoto lasciato dallo stesso Art. 44, trasformandolo così: « Qualsiasi sussidio che gli interessati non abbiano provveduto a riscuotere entro i tre mesi, s'intenderà prescritto e devoluto alla Cassa Cronici ».
- " 72 Cancellare le parole: " e per l'elezione", ed aggiungere alla fine dell'articolo le parole: « e dei Sindaci ».
- " 73 Sostituire alle ore 9 e 16, le ore 13 e 17. -
- " 89 Abrogare l'ultimo capoverso. -
- " 94 al comma c) correggere le lire 500 e lire 100, rispettivamente in lire 3000 e lire 600; -  
al comma h) correggere i 10 giorni in 15 giorni.
- " 113 Sostituire alla formula: "ogni anno dall'Assemblea," la seguente: « ogni 5 anni dal Consiglio di rappresentanza ».
- " 122 al 1° capoverso: correggere le lire 300 in lire 2000.  
" 2° " : sostituire alla parola: "esige", l'espressione: « cura l'esazione di ».

4° capoverso: cancellare le parole: "e dai Soci Onorari per esigere i contributi."  
ultimo capoverso: correggere le lire 100 in lire 1000.

Art. 123 Inserire fra il secondo e terzo alinea il paragrafo:  
« Si reca dai Soci Onorari per esigere i contributi, che verserà tosto all' Esattore. »

" 126 Aggiungere alla fine il paragrafo seguente:  
« L' amia potrà, nei casi benigni, non costituire ostacolo all' accettazione del richiedente, qualora egli dichiarerà di rinunciare ad ogni soccorso per malattie, diretta o indirettamente dipendenti da essa ».

" 130 Abrogare il 3° e 4° capoverso.

" 131 al 2° alinea: sostituire alla dicitura: "ma non oltre ad una o due volte all' anno secondo le stagioni", la seguente: «... quando speciali circostanze lo richiedano ».

" 148 Cancellare il comma d).

" 150 Cancellare il comma c); al comma d) aggiungere la parentesi: « (Sette lire 1000 si. cui all' art. 151) ».

" 151 Sostituire la dicitura del comma c) colla seguente:  
« lire 1000 sul provento affitti della casa sociale ».

" 153 Capitolo I: fra i " sussidi per le malattie temporanee e le spese funebri", inserire la voce: « Medicinali ».

" 162 Comma c): sostituirlo colla semplice formula:  
« nei giorni di feste nazionali ».

" 163 Comma b): trasformarlo così: « nel caso di congressi e adunate o manifestazioni che interessino la Mutualità, la Cooperazione o la Previdenza »;  
comma g): trasformarlo così: « nei casi di manifestazioni aventi carattere strettamente patriottico ».

" 164 Abrogare i due primi capoversi.

Art. 181 Abrogarlo. -

" 182 id.

" 183 id.

" 184 id.

Allegato A - Art. 1 - 1° capoverso: sostituire le parole: "per tutti i riconosciuti cronici" con quelle: "per ogni categoria di soci cronici"; 2° capoverso: cancellarlo. -

id. - Art. 2 Includere un comma in fine che dica: « gli interessi di capitale »; al comma b) aggiungere alla fine: « salvo quelle previste dagli Art. 16 e 38 »; il comma c) sostituendolo col seguente: « lire 1000 sul provento affitti della casa sociale. ».

Il nuovo testo, come sopra riferito, è stato, ~~firmato~~ ma per man mano per ogni articolo, e quindi complessivamente, approvato dall'Assemblea. -

Omissis

Letto ed approvato in seduta del Consiglio tutti  
3 maggio 1928. -

In originale firmati:

Il Presidente De Martini Domenico

Il Consigliere Ausonio Piatti Giuseppe

Il Segretario Gallabò Giuseppe

Per copia conforme



Il Segretario

Gallabò Giuseppe

11  
R  
C

Canorella





